



經濟部產業人才能力鑑定  
Industry Professional Assessment System

---

# 校園團報系統 登入說明

先前使用過該系統請用「登入」，  
若不清楚會員密碼請用「忘記密碼」查詢。

→ 登入

會員帳號  
請輸入帳號

會員密碼 [忘記密碼](#)  
請輸入密碼

登入驗證  
請輸入下方驗證碼

41875

登入

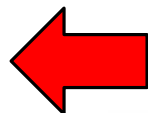

2023-01-31 星期二

## 會員服務

→ 登入

+ 註冊

## iPAS 報名專區

- ▶ 測驗日程
- ▶ 線上報名
- ▶ 表單下載
- ▶ 座位查詢



報名進度查詢 個人資料更新 相關聯絡資訊

## 線上報名

選擇報名方式

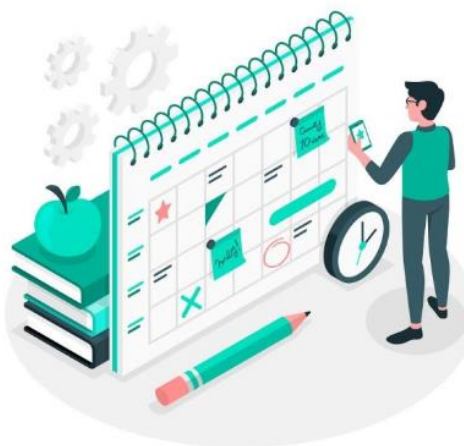

個人報名



校園團報

(限申請校園團體報名之學校單位(學生 教職))



- > 非會員請先行註冊。
- > 登入時請正確輸入帳號密碼(請注意英文大小寫)及驗證碼，無法登入時請先嘗試使用「忘記密碼」功能取得正確密碼。
- > 驗證碼內容為隨機產生，不易識別時可點按重置符號進行更換。

+ 註冊

首次登入系統請使用「註冊」進行資料註冊

1. 登入後選擇「校園團報」
2. 並輸入指定「團報活動代碼」
3. 輸入後點選「下一步：報名鑑定科目」

## 線上報名

2023-01-31 星期二

## 會員服務

登出

林小美 您好

## iPAS 報名專區

- ▶ 測驗日程
- ▶ 線上報名
- ▶ 表單下載
- ▶ 座位查詢



## 選擇報名方式



個人報名

1.



校園團報

限申請校園團體報名之學校單位(學生 教職)

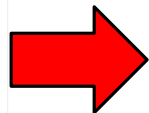

2.



請輸入團報活動代碼



- > 請輸入正確之團報活動代碼後進行下一步「報名鑑定科目」。
- > 活動代碼請依所屬單位(學校等)公告或請洽詢客服。
- > 若報名之鑑定科目有缺漏時，可再次輸入代碼報名。
- > 若報名科目有誤時切勿繳費，請至「報名進度查詢」確認並取消報名後再重新輸入代碼報名，若已完成繳費請洽詢客服處理。

重新選擇報名方式

3.

下一步：報名鑑定科目

取消

線上報名

## 報名鑑定科目

報名	考區	活動	日期時間	科目	備註
<input type="checkbox"/>	北區	2023/02/13	0900-1015(75分鐘)	巨星資料分析師 [初級-學科]資料導向程式設計	原價:1,200 團體價:600
<input type="checkbox"/>	北區	2023/02/13	1045-1200(75分鐘)	巨星資料分析師 [初級-學科]資料處理與分析概論	原價:1,200 團體價:600
<input checked="" type="checkbox"/>	北區	2023/02/13	1330-1445(75分鐘)	資訊安全工程師 [初級-學科]資訊安全管理概論	原價:1,200 團體價:600
<input checked="" type="checkbox"/>	北區	2023/02/13	1515-1630(75分鐘)	資訊安全工程師 [初級-學科]資訊安全技術概論	原價:1,200 團體價:600
<input type="checkbox"/>	北區	2023/02/13	0900-1015(75分鐘)	行動裝置程式設計師 [初級-學科]行動裝置概論	原價:1,200 團體價:600

1. 勾選欲報考考科

2. 確認後點選「下一步：確認報名資料」

<input type="checkbox"/>	北區	2023/02/13	1045-1200(75分鐘)	行動裝置程式設計師 [初級-學科]行動裝置程式開發-iOS程式設計	原價:1,200 團體價:600	<input checked="" type="checkbox"/>
<input type="checkbox"/>	北區	2023/02/13	0900-1015(75分鐘)	物聯網應用工程師 [初級-學科]物聯網基礎架構概論	原價:1,200 團體價:600	
<input type="checkbox"/>	北區	2023/02/13	1045-1200(75分鐘)	物聯網應用工程師 [初級-學科]物聯網系統與應用	原價:1,200 團體價:600	



- > 執行單位將視報考人數保留合併考場或變更考場的權利。
- > 報名時請留意報考等級及科目數量是否符合各鑑定簡章授證規範，避免因報名科目不足導致權益受損。

\*報名時請留意報考等級及科目數量是否符合各鑑定簡章授證規範，  
避免因報名科目不足導致權益受損

重新輸入團報活動代碼

2.

下一步：確認報名資料

取消

## 確認報名資料

## 報名項目

北區	ipas_test_20230213測驗(校園)(指定地發)	2023/02/13
[初級-學科]	資訊安全管理概論	原價:1,200 團體價:600
[初級-學科]	資訊安全技術概論	原價:1,200 團體價:600

共新台幣(NT\$)1,200元整

## 測驗時間/地點

由主辦單位安排通知

## 寄送地址(發票/證書)

活動指定

郵遞區號 105 地址 台北市 松山區 八德路

## 發票資料

活動指定

個人無統編發票 公司有統編發票

統一編號: 01024304  
公司抬頭: 財團法人電腦技能基金會  
公司地址: 台北市松山區八德路

- 依財政部「電子發票實施作業要點」，於本網站消費將開立電子發票。
- 繳費後3天內系統開立發票，可利用「報名進度查詢」功能確認發票開立資訊。(※團體或合開發票除外，將由專人開立處理。)
- 發票開立後將上傳至財政部電子發票整合平台留存。
- 依規定，公司戶發票一經開立不得更改(金額、日期、統編、抬頭、地址...)或改開個人發票，相關資料請務必正確填寫!
- 後續如有辦理處退費，由電腦技能基金會代為處理銷貨憑證(發票處理、銷貨折讓)(※團體或合開發票除外)

回上一頁修改

3.

下一步：選擇繳費方式

取消

1.

1. 請確認報考考科資料
2. 寄送地點及發票資料為指定，考生不能更改
3. 輸入後點選「下一步：選擇繳費方式」

2.

報名進度查詢

個人資料更新

相關聯絡資訊

## 線上報名

## 選擇繳費方式

已確認您的報名資料

本次報名費用為：新台幣(NT\$) 1,200 元整

繳費截止日期為：2023/02/04

請選擇以下繳費方式



- 選擇繳費方式後列印「繳費暨報名確認單」，依確認單上的報名費用及繳款帳號(乙組共十六碼 限本次使用)至ATM自動櫃員機繳費。
- ATM繳費可能需支付手續費，費用不包含於報名費中，依據各銀行標準收取，繳費後請妥善保管繳費收據。



- 選擇繳費方式後列印「繳費暨報名確認單」，依確認單上的繳款專用代碼、驗證碼及身分證統一編號至任一家7-11門市使用ibon機台繳費。(繳費步驟請見「繳費暨報名確認單」上說明)
- ibon繳費須另付手續費，費用依照統一超商標準收取，不包含於報名費中，繳費後請妥善保管繳費收據。

請選擇繳費方式 (ATM / ibon 二擇一)

繳費可能需支付手續費，費用不包含於報名費中  
依據各銀行統一超商標準收取，  
繳費後請妥善保管繳費收據。

## 【繳費注意事項】

- 「繳費暨報名確認單」為實體列印，請確認印表機可正常列印，紙張格式為A4，並使用黑白列印。
- 繳費狀態：應考人可於繳費後的次一個工作日至iPAS測驗服務網「報名進度查詢」確認。
- 請於「繳費期限」內完成繳費，逾時未繳費者，視同「無效報名」。



報名狀況及繳費進度

可點「報名進度查詢」進行查詢

報名進度查詢

個人資料更新

相關聯絡資訊

線上報名

報名完成

您已完成線上報名登記作業  
請列印繳費暨報名確認單 ↓

列印繳費暨報名確認單

【ibon繳費】

請於列印「繳費暨報名確認單」後，依確認單上的應繳交費用(合計費用)及ibon繳款代碼與驗證碼至全國7-11門市使用ibon機台繳費。(繳費步驟請見「繳費暨報名確認單」上說明)。

ibon繳費須另付手續費，費用依照統一超商標準收取，不包含於報名費中，繳費後請妥善保管繳費收據。

後請透過下列信箱(ipas\_service@mail.csf.org.tw)  
可後，方可進行繳款。

以上順序為完整團報流程，  
還請考生於期限內進行繳費才算成**完成報名**

考試前10天會於各考科官網公告開放**座位查詢**

查詢座位請登入考生服務專區 (P9後為考生服務專區登入說明)

網站	功能說明	網址
考生服務專區	查詢試場座位、試後成績、證書資料確認	<a href="https://www.ipas.org.tw/reg">https://www.ipas.org.tw/reg</a>
經濟部產業人才能力鑑定暨培訓產業推動網	資訊類考科報名、查詢繳費狀況及發票確認	<a href="https://ipas.csf.org.tw/ipas/">https://ipas.csf.org.tw/ipas/</a>

備註：因兩者網站功能不同，需留意各自系統之登入帳號/密碼





經濟部產業人才能力鑑定  
Industry Professional Assessment System

---

# 考生服務專區 登入說明

## 考生登入

配合政府資訊安全政策，原使用身分證字號作為登入帳號方式已更改，舊考生和團報

考生服務：下拉網頁詳見各項能力鑑定考生服務專線與信箱

帳號

忘記帳號或密碼

查詢信箱

中文姓名

密碼

驗證碼

84684

登入

取消

第一次報名考試的考生，請完整填入帳號、姓名、密碼以及驗證碼後，按登入按鈕，然後登錄個人資料，即可報名考試。

如為團報考生第一次登入，請先使用"忘記帳號或密碼"，以手機簡訊或EMAIL收取密碼後，進行登入。可參考 [考生服務專區登入說明](#)。

帳號與身分證欄位新增後便不可再做修改，存檔時請記得檢查資料是否正確！

## 查詢帳號/密碼

配合政府資訊安全政策，原使用身分證字號作為登入帳號方式已更改，舊考生和團報

考生服務：下拉網頁詳見各項能力鑑定考生服務專線與信箱

寄送類型  寄送E-Mail  寄送簡訊

身分證字號

中文姓名

EMAIL信箱

驗證碼

58029

寄送E-Mail

取消

查詢信箱

回登入頁面

合規則，不少於12碼，且由英文字母大小寫、數字及符號組

首次登入系統請使用「忘記帳號及密碼」查詢

輸入報名時所使用的 email信箱與中文姓名，系統便會寄出預設的密碼至信箱中，此密碼可待登入系統後再進行修改

考生登入

配合政府資訊安全政策，原使用身分證字號作為登入帳號方式已更改，舊考生和團報考生

考生服務：下拉網頁詳見各項能力鑑定考生服務專線與信箱

帳號

中文姓名

密碼

驗證碼  

第一次報名考試的考生，請完整填入帳號、姓名、密碼以及驗證碼後，按登入按鈕，然後登錄個人資料，即可報名考試。

如為團報考生第一次登入，請先使用"忘記帳號或密碼"，以手機簡訊或EMAIL收取密碼後，進行登入。可參考 [考生服務專區登入說明](#)。

帳號與身分證欄位新增後便不可再做修改，存檔時請記得檢查資料是否正確！

因應政府資訊安全政策調整，請建立您的專屬帳號，帳號最大長度為30個英文字元，於下次登入時使用。  
此專屬帳號請勿使用身分證號、Email。謝謝！

請輸入帳號

✓ 確認

✕ 取消

- 1.
2. 姓名長度最大為50個中文字元。
3. 考生帳號註冊名稱符合規則，不少於6個字元。
4. 如忘記帳號或密碼，請點選「查詢帳號與密碼」信箱中。
5. 如忘記登錄的密碼，請點選「查詢信箱」信箱中。
6. 查詢考生相關資訊，請點選「查詢信箱」信箱中。
7. 免費信箱易將帳號與密碼混淆，請避免使用。

至信箱取得預設帳號及密碼後再次回到[首頁](#)登入，並**修正預設帳號**，以符合政府資訊安全管理政策。

帳號長度最大為30個英文字元，且需大於6個字元。另請勿使用全型符號、中文字。

考生帳號註冊帳號名稱，系統會自動檢查不可重複，密碼需符合規則，不少於12碼，且由英文字母大小寫、數字及符號組成

\*中文姓名

\*英文譯名

,

—

① 英文譯名為證書使用，請參考[外交部姓名中譯英系統](#)

① 王大明 請依序填入 WANG, DA-MING

① 提醒 更改中文姓名與英文譯名時，若畫面與相關資訊未同步時，請重新登出後再次登入系統。

\*電子郵件

① 提醒 免費信箱容易將考試通知信件列為垃圾郵件，而遺漏重要通知，建議避免使用。

\*密碼



① 提醒 密碼長度至少為12個字元，需由英文大小寫、數字及符號組成混合，請勿使用 " \_ "、" ; "、" % "、" / "、" \* "、" - "、" = "、" ~ "、" &lt; "、" &gt; "、" &amp; "、" | "、" ! "與 " + " 等特殊符號！

登入後可至考生基本資料維護 **修改密碼**

密碼長度至少為12個字元，需由英文大小寫、數字及符號組成混合，請勿使用 " \_ "、" ; "、" % "、" / "、" \* "、" - "、" = "、" ~ "、" &lt; "、" &gt; "、" &amp; "、" | "、" ! "與 " + " 等特殊符號！

若有其他疑問或事項，請郵寄客服信箱洽詢。

信箱：[ipas\\_service@mail.csf.org.tw](mailto:ipas_service@mail.csf.org.tw)